天光報

THE TIEN-KWONG PO
43, Des Voeux Road, Central
HONG KONG
Cable address 2075
P.O. BOX 62

督印胡之武
新聞紙第三八五號
香港德輔道中第肆拾叁號
電話 編輯部 式式肆七 營業部 式肆式玖
道四十三號工商日報有限公司印
每份壹仙

壽星公奶市面最通行

壽星公煉奶

培成健康活潑之嬰兒

物價質優錢公道美

華南總經理香港中環原洋行 廣州代理十八甫南路中與隆 澳門代理十月初五街成和付

惠登廣告及閱報者請注意工商日報

▲▲本報經香港政府認爲有登載關於法律廣告之有效刊物

▲▲本報經上海中山文化教育館認爲全中國十大日報之一

本報出世以來。。辱承海內外同胞之愛護。業務發達。銷數激增。。至深紉感。。最近承上海中山文化教育館編輯「中國日報索引」。。將本報忝與上海申報、新聞報、時事新報、天津大公報、北平晨報、南京中央日報、漢口武漢日報、廣州民國日報、星加坡星洲日報、同列爲中國十大日報之一。。昨又奉香港政府華民政務司核定。。認爲香港登載有關法律廣告之有效刊物。。(見一九三四年七月六日香港憲報第五二一零號)益足見外地文化機關與本港當局屬望本報之殷。。與本報在社會上所獲得之地位。。凡我各界。。如有關商業買賣、退受、及聲明等項。。照香港一九三式年商務轉讓條例。。須在日報刊登廣告者。。如刊在本報。。即可發生法律上之效力。。而其他各種商業告白。。須廣事宣傳者。。刊在本報。。亦保証可獲成功。。至於閱讀報章諸君。。如欲求一議論公正。。紀載翔實。。消息快捷。。編排新穎之報紙。。並請以中山文化教育館之選定爲標準。。試行訂閱。。當知所言之非謬。。夫報紙爲社會之公器。。同人等固應勉盡職責。。而匡持扶助。。仍有待於國人。。凡我惠登廣告及閱讀報章者。。幸注意及之。。

香港工商日報有限公司啓

普慶戲院

由即日起 九龍半島 首大放映

天一公司 全部粵語 對白歌唱 巨片

小女伶

袁美雲主演

天倫重聚 苦盡甘來 令人喜
悍婦淒兒 發徒肆暴 令人怒
邁翁寡鵠 茹苦含辛 令人哀
名角登場 彩色雷動 令人樂

同時贈送名廠國貨

購券一毫 即有贈品 馬寶山 餅乾一箱 或菓子糖 四筒二者 任擇一種

本報專電

黃郛派熊斌主持 交涉廢除塘沽協定

殷同談黃郛北返視華北問題能否解決而定

熊斌返平即開戰區會議地點在津或長未定

□本報特約北平專電、黃郛以華北交涉問題、日方枝節叢生、不能將個解決、不願北返、中央已諒其苦衷、不促其北上、但勸其勿正式辭職、柴山十九日抵長春、正與關東軍西尾參謀長等商決戰區事、殷同日內即可到長、雷壽榮亦將往、廢塘沽協定事、黃郛將派熊斌主持、殷雷協助、熊係塘沽協定首席代表、現已赴莫干山晤黃、即將返平、召集戰區會議、解決一切、中日雙方負責人員均列席、關東軍副參謀長亦將參加、惟交涉地點在津或長春未定、

□北平電、馬蘭峪敵向民團挑釁案、殷汝耕與敵商洽無結果、將併入戰區整個問題談判、

□上海電、日使館有野書記二十日晨九時往訪唐有壬、適殷同李擇一已先在座、聞對戰區問題曾交換意見、

□北平電、殷同談、黃郛態度確甚消極、黃最近期內是否北上返任、自當視目前華北諸困難問題能否解決爲定、末謂本人在滬勾留一二日即晉京、至北上日期現尚未定、

顧孟餘將召華北鐵路人員 商整理路務計劃

□北平電、顧孟餘赴西山避暑後、不斷電京垂詢部務、態度並未消極、聞顧擬日內召集平漢、平綏、北寧各路負責人員在西山商談整理計劃、

殷體新赴馬蘭峪 籌備接收事

□北平電、殷體新廿日晨赴馬蘭峪、籌備接收事宜、據殷談、柴山由長春返平後、即可決定接收日期、關於修築戰區交通、已與北寧路工程師孫亦謙會商辦法、俟呈請中央撥款後即可興工、

日浪人在榆仍強售僞國証

□北平電、日浪人在榆、仍強售入國証、過客無証者加倍罰、並派人在錦州盤查、

鄧鐵梅生死不明 日方謂正勸其降 一說謂鄧已出國

□北平電、敵現尚否認已殺鄧鐵梅、謂正勸其降、俾爲敵僞努力、但鄧不屈、自撰聯懸囚室、聯云、「四省土何日收復、七尺身豈足惜哉」、一般人信鄧已殉國、

風訊

颶風現在溫州福州間向滬吹去 昨日下午上海已懸掛黑色風球

□上海電、據天文台消息、颶風已抵溫州與福州海面之間、一二日內或有襲滬之可能、江海二十日午四時開放警砲一聲、並高懸黑色警球、原定開赴汕、港、粵、閩間之中外各輪一律停航、惟滬甬班輪因離颶風方面較遠、仍照常出口、

黃河水日益高漲

□北平電、黃河水勢日漲、據陝縣永尤站電告、水位二九一點三三公尺、流量一五六零秒立方公尺、較十七日漲一公尺、

滿鐵參觀團將抵平 我交通當局決不接見

□北平電、滿鐵參觀團、每年照例來華考察交通經濟、本屆係由十河統率入關、一行明後日可抵平、外傳十河此來負有接洽聯運說、未能証實、聞我交通當局決不接見、

平綏路月底可修復

□北平電、平綏路漏生莊至旗下營間路軌、前由平綏路工務處長金濤督工七百人趕修、上行車二十日通至卓資山、下行車通至蘇克齊、平地泉以北曾下大雨、據路息、如最近不再下雨、全路交通可於月底完全恢復、

贛水旱灾情慘重 賑務會電中賑會乞賑

□南昌電、省賑務會電復中賑會、謂本年贛省水災、據報已有修水、新淦、清江、豐城、高安等十縣、旱災縣份亦在調查中、約計水災縣份輕重各半、旱災縣份重者較多、現報水災之案暫少、報旱災之案紛來、除隨時據報轉呈、並俟各縣將災況詳情具報、另文併案呈核外、伏乞垂念贛災重疊未已、待賑孔亟、請先行准撥鉅款、迅予賑濟、不勝迫切待命之至、

對待女子妙術

女子富於情感。稍加憐愛。無不親暱異常。故男子之於女性。丈夫之於妻妾。苟能體貼入微。加以溫存。必能博其歡心。動其情念。至若閨房之內。伉儷之間。如欲求兩性歡洽。夫婦恩愛。則非有妙術不能致之。聞最近德國青年男女老翁少婦。凡有戀人或愛妻者皆多假借藥力。助強內部。其最受人熱烈採用而易發生神秘之作用及奇妙之效力者則爲男女兩性妙藥「愛的靈」。此藥功能強壯兩性機能。增加男女快樂。男子服之英氣勃發。真元大振。女子服之調經去病。增加愛情。其神妙處在能即日見效。如無應驗。原銀奉還。已經英政府化驗給證。請購者安心服用。

男女妙藥 愛的靈 男用金盒。女用銀盒。原價五元減售三元半 ▲省幣每盒減售五元正

香港永樂街口十一號大中洋行經理 廣州第一分行下九甫一二六號。第二分行高第街九六號。第三分行油頭居平路

玉萍鐵路 南玉段已開工興築

□南昌電、玉萍鐵路南玉段已開工興築、浙贛路公司訂定計劃三則、(一)依照原定資本數額從速設法籌足、(二)南玉段工程告竣時、即繼續進行、萍玉段工程期與粵漢路株韶段同時通車、(三)浙贛路已成之綫、其橋樑鋼軌與聯運之相宜者逐漸改革、使其載重力與國營鐵道相符、

粵局 廣州楊仁里 枝局 香港擺花街

潘海山專醫瘡科分治雜症

患者請來驗看分別調治無不奏效

陽和膏 小金丹 犀黃丸 子龍丸 大寨丸 洞天膏 消毒丸 三黃丸 五通丸 無憂散 止痛膏

時人行踪

□青島電、王正廷今晚由平抵青、準備出席本屆膠路理事會議、

□北平電、于學忠二十日下午六時五十分、由津抵平、

□北平電、津日總領粟原二十日晨來平遊覽、

□北平電、宋哲元二十日晨由津來平、據談、腰症已愈、在平留四五日返察、

POLAR 播拿表 RONSON 朗臣表 利安鐘表行 總經理 營業部 大道中一百三十四號 電話二一六一六

梁培基發冷丸
諸君買藥認正字號提防影射以杜偽冒 梁培基發冷丸真藥每包二毫 近有平藥影射 特此刊登廣告

鮮標 物華油 能治百病 救急扶危 居家旅行 皆宜常備
近有欲來本館加價之期以平藥售與代理使其代為推銷茲迭接購用無效者來函囑為廣告免為所悞功德無量云 各藥有售

職業介紹
寶號或府上如聘職員（收銀抄寫書記推銷廚伕什役傭婦洗媽等）無論男女及操何工作本行均能介紹担保妥當不收僱主費用至於求職與欲另覓別業者祈來德輔道中六十七號二樓即砵甸乍街蓮茶公司側便爹核行從升降機上接洽可也 中央職業介紹行啟 電話二八九三九

結婚奇聞 六十歲老翁
陳某現年六十尚未娶妻查陳因前染白濁症屢醫罔效恐以不潔之身傳染劉方終不敢娶後得友介紹四川峨嵋山天雷太師秘煉白濁獨步仙藥（壽金雷）霍然一樂斷根開定廿日與某巨商女公子舉行結婚云（壽金雷）不論新久白濁症限一服斷根即日見效 港澳省江佛各埠藥行均有代售

黃博濟專醫毒症
專治各種殘敗毒症○無論新染久患○如何深重○包保有痛立止○有腫即消○當面見功○收效神速○縱已成膿○保証一夜打消○癰疽毒瘡○不用穿破○永無復發隱憂絕嗣等弊○ 大道西二百三十一號

包保斷根 新舊白濁
分局 新馬路三十九號

蔡德芬治耳痛 …的確止痛如神…
余患耳膿耳痛流膿之症·牽連腦痛牙痛·狀如刀刺·食臥不能·劇痛日甚·幸得友人介紹·即延眼耳鼻喉科專家蔡德芬先生治理·設施妙藥○果然藥到痛除·連服三天·而耳痛腦痛牙痛○同時而愈·繼消數日·而膿水亦止矣○足見先生治耳痛·的確止痛如神也○感德之餘·特此登報鳴謝 蔡德芬先生寓灣仔交加街十八號惠仁堂分館大道中第一百七十六號何東行三樓 老館廣州河南龍溪首約七八號蔡鴻庾堂 商務印書館香港分廠王溴甫敬頌

和昌照相 影一送
常備結婚禮服 紗球租價影結婚相借用免費 中環威靈頓街 電話弍壹八七弍

總局香港文咸東街 分局九龍
嘉頓 ……的確與

德國厲行優生律
德國前曾頒布優生律○禁止身體孱弱與曾犯罪或有精神病者○不得結婚○俾使不良之種○從此斷絕○而健全之民族○使其強○令發之後○全國景從○現為增此種子之實施起見○下令全國醫師○貢獻最強健之藥○計全球補品三千餘種中以最近發明之

康的靈 效力最大
男女妙藥 此藥功能強壯生殖機能○增加夫婦快樂○男子服之○元氣振英勃發○女子服之○調經養顏○夫婦同服○愛情倍增○多趣○容顏不老○有多年不育者○服之一索得男○藥力神奇○功效優異○保証服後○即日見效○如無應驗○原銀還回○ 男用女用康的靈 二十次服原價五元減售三元半 每盒四十九服 省毫減售五元

●脚趾濕癢 一滴即靈
○脚趾濕癢○乃荷菌作祟○久之易使皮膚痕癢時時流出液○即用「阿墨林」一滴○愈搔愈癢○菌即斃○因其殺菌力極強○收斂性極速故也○阿墨林每瓶一元減售八毫 香港永樂街八號A中德藥房獨家經理 廣州靖海路利生油頭小公園前亞東代理

不可不試 四大奇特
最經濟的！最利便的！最秘的！最效的！就是（花活靈）乃外治強腎廣嗣妙藥能增進雙愛情有無限奇特奧妙樂趣你包滿意曾用過其他廣嗣藥者不可不試夜遊遺精以防毒不可不備子嗣困難者更不可不試 夜溺宵廚道口限即晚全愈每樽可用百次 減沽三毫 省港澳江佛各處均有代售

崔履佳 平民化醫 咳血
鄙人乃前清御醫崔國泰之孫一門四代專業醫咳而鄙人復經台山縣及廣州市衛生局考取全科最優等醫生政府註冊開業歷充各善院醫生對於內傷吐血之症有獨步奇法立斷生死限日全愈限三日見奇功且徹底治療包斷尾惟無把握之死症則不受理取財以道良心濟世天地鬼神北監此案 寓早七點至十二點在旺角上海街四九七號二樓▲下午壹點至晚七點在德輔道中六十二號二樓▲剪此告白贈醫免費▼

緊要新聞

溽暑中陳老總不願出兵剿匪

匪軍費來則大家歡天喜地　蔣伯誠連日大呼上當上當

待到秋涼再算

T.T.

西南與中央因為政見之不同、所以對于剿共時而緊張時而緩慢、確有令人捉摸不定之苦、因此聰明讀報的朋友可看看南路軍事推進狀況、便可知西南政局之如何變化了、中央與西南素來都是本其你欺我騙的勾當、自從蔣伯誠、何健、黃紹雄、薛岳等輩拜蔣命南來之後、以為可一縱此老師而精誠團結、共禦外侮、誰知不然、花樣正在開始吐放、而高唱入雲的合作消息又歸沉寂、此亦不成甚麼問題、不過苦煞了負了寧府命長駐廣州專事打聽消息之蔣伯誠氏耳、蔣伯誠初不知廣東人如此不好惹、以為住住素以吃著稱之廣州、學學蘇東坡啖啖荔枝的風雅、亦甚寫意、待到更闌人靜之時、即草擬電稿報告給贛蔣、有時驅車東山梅花村拜訪陳老總、敦促剿共軍事推進、在陳老總則唯唯否否、表示謹遵大命模樣、蔣伯誠歡天喜地之餘、便打電給老蔣急速將協助剿匪軍費滙來、使彼此都得其所、故此日來南路軍事、又像煞有介事、現第一二縱隊似乎調動甚忙、而不知陳老總實不過以利之所在、不妨稍示應酬而已、故蔣伯誠連日往晤老總催促切實將軍隊推進、尚談不到幾句、而老總把面一沉、很久不聞聲響、及後始從容的對蔣伯誠說、現在天氣這樣的苦熱、而叫弟兄們去拚命、這不是叫他們直去死嗎、待到秋來再算吧、蔣伯誠不期老總會如此變卦、祇有懊喪的走了、蔣氏現在已覺悟上了陳老總的大當、徒呼負負而已、蔣氏近來感到環境蕭索、頗有廣州非吾樂土、再忍耐過些時、看看有無機會、便準備北返云、

葡人越界築堤案 咨外部辦理

將來想必以不了了之

澳門築堤、侵佔我國領土主權案、此事業經西南當局、嚴加注意、以維我領土主權起見、經飭由中山縣府就近搜集証據、以備向澳葡政府提出交涉、查該案有傳業由五省交涉署負責辦理之說、記者為查詢此案交涉近況、昨特走訪交涉署秘書陸鳴一叩詢一切、據稱該案交涉、并未奉到當局受權交涉、此案余亦有所聞、但照國際公法交涉步驟、應由省府搜集証據、然後咨請中央外交部辦理、如外交部認此事係屬地方事件、可就近交涉者、則由外部來文交涉署始奉命進行、故此案本署未奉命以前、對該案進行若何交涉尚未云、

白崇禧已決期返邕

李品仙夏威偕行 在邕開重要會議

四集團軍白副總司令崇禧、自由桂東下抵省後、迄將匝月、關於剿匪軍事、及西南各防禦大計、迭經與總司令李宗仁、陳濟棠從詳計劃、大致得有具體之商榷、前週赴港晤胡黃都長時、本擬順道由港返桂、嗣因要公、尚須與陳李兩總司令商洽、故未成行、須有自長現已來粵任務告竣、桂省軍務繁重、亟待主持、擬定於明（廿二）或後（廿三）日、東裝偕桂省對汛邊督辦李品仙十五軍副軍長夏威等聯袂離省返邕、開一重要會議云、

廣州二等官略有變更

何啓澧長建設 陸嗣曾辭職

廣州政潮、月來已暗有變化、然所謂變化者、亦二等人物之變化而已、二等人物變換、正如一般要人喫大菜、喫得膩了、總要轉換一點口味才對、現在省府方面、委員及高等法院、教育廳等都有所更動、自然我們知道這些更換是無關大體、惟總可以知道做二等要人之難、與喫一碗安樂飯之不易也、茲將國民政府西南政務委員會令錄下、廣東高等法院院長兼管最高法院西南分院行政事務陸嗣曾、呈請辭去本兼各職、應照准、此令、派謝瀛洲代理廣東高等法院院長、兼管最高法院西南分院行政事務、此令、廣東省政府委員兼廣東教育廳廳長謝瀛洲已另有任用、應免本兼各職、此令、派黃麟書代理廣東省政府委員、兼廣東教育廳廳長、此令、兼廣東建設廳廳長林雲陔、呈請辭去兼職、照准、此令、派何啓澧代理廣東建設廳廳長、此令、廣東省政府委員許崇清應予免職、此令、國民政府西南政務委員會秘書處發、廣東高等法院兼管最高法院西南分院事務陸嗣曾、辭職原呈照錄、呈為呈請辭去本兼各職事、現奉鈞會第二五三四號派狀開、派嗣曾為勷勤大學副校長、此狀、等因奉此、伏念勷勤大學之創立所以紀念古公之功績、今奉鈞會以嗣曾佐理校務、自應竭智盡能、努力服務、仰副鈞會作育人材及紀念先賢之至意、惟廣東高等法院院長、兼理最高法院西南分院司法行政事務責重事繁、嗣曾實難兼顧、理合具文呈請鈞會察核、准予辭去廣東高等法院院長暨兼管最高法院西南分院司法行政事務兩職、另選賢能接替、以便專心辦學、不勝屏營待命之至、謹呈國民政府西南政務委員會、廣東高等法院院長兼管最高法院西南分院行政事務陸嗣曾、

王揖唐挾嫌批評憲法草案

▲為袁世凱遺產發還問題 ▲作攻擊熄煌大典之資料

安福首魁王揖唐、久蟄思動、袍笏登場、日本通敵態復萌、陽假廣東鄰吉井芳純法師之約、參加彼邦高野山弘大法師百年紀念大會、實則分略朝野、為認「中華匯業銀行」復業、陰謀外演、與論嘩然、當局亦起注意、王見不是頭路、始悄悄失意回津、前日某報記者往訪、王大發牢騷、所論憲法草案、中……

王批評憲草答客問中之一段曰、「今所憤憤於侵略國家者、以其漠視國際約文、迷信武力、佔用我土地及財產也、然則政府不應漠視法律、濫用官力、以佔用人民之土地及其財產也、不待言矣、今姑舉一例以證之、如袁項城民五薨於位、國人所皆知也、就法律言、彼與政治犯三字、直無有不得傳粥者、其非貪污、已足證明、其遺產所有權之受保護、固法律之所許也、軍興時代、軍閥以一怒沒收之、誠不為異、然今非與共更始之時乎、賢哉行政院也、議決明令予以發還、賢哉軍會委員長也、熄煌電令嚴飭照辦、賢哉豫省府主席暨各委員也、一致表示依法辦理、乃卒閉以一二人暗中把持之故、巧為遷詞、翻覆前議、遂使命令效力僅予局部執行、餘則以殘難發還四字了之、而國家法律效力不克保障人民財產之弱點、自絕此一重財產、……何取乎謀憲為哉、」聽其從、當時捕黨人而、王曾為保全、如章太炎與鄒容被捕、袁欲置令瀛道殺之、王力阻諤袁曰、「如殺太炎、吾國讀書種子絕矣」、袁乃得不死、後更感王救命大恩、奠都金陵後、一逆產請查委員會一成立、袁之私產亦在充公之列、王故主惻深、惘後嗣式微、受殃向中央諱委員長豫主席劉峙處請命、已獲照准、因張繼等不值袁所為、與王之生平、力阻不可、致成翻案、王有此一段隱情、今乃借批評憲草時一發牢騷、云、法律效力而不克保障人民財產、……

陳果夫之電影劇本

電影不僅是供人娛樂、實於宣傳上有莫大的功效、你們只要看蘇聯所出品的影片、沒有一部不是有他們的宣傳意義在內的、其次像最近德國所出的片子、也不免有他們的宣傳主義、吾國中央黨部宣傳部也很注意及此、除對於國產影片的攝製、加以鼓勵外、亦曾自撰劇本、并徵求適合於三民主義之稿本、今聞黨主席陳果夫曾編有兩電影劇本、一名模範青年、一名飲水衛生、……調、但宣傳部未能如影片公司之一切設備完全、故仍擬委託上海之各影片公司、為之導演攝製、聞模範青年一片、將由天一公司之洪深為之導演、飲水衛生、則由明星公司攝製、擬取合作辦法、其費用由影片公司擔任一半、宣傳部擔任一半、其盈餘與虧折亦如之、聞所編劇本、尚有多種、王平陵等各有數種、大約上

黔局又起糾紛 情形極複雜

全中國之縮影

黔局近又發生糾紛、廿五軍師長侯之擔將在珍遁逃、謂王家烈借會勦赤匪為名、行剷除異己之實、特率部退駐黔邊靜待解決、是黔頃接廿五軍辦事處轉來侯之擔通電告、對此事報告甚詳、不過是非曲直、要為一方之詞、茲特撰誌其原電如下、以見黔局糾紛之綜錯複雜、（一）蔣在珍去前兩年、兩次變亂、曾被省軍擊潰、流落川南邊境之綦江、所餘殘部數百人、地方、無衣無食、情極可憫、再三電請收編、并請侯副軍長轉懇、王主席以蔣部借黔中子弟、不忍見其流落、乃准其入駐黔省正安縣、撥歸侯副軍長指揮、嗣蔣又一再要求增加駐地、並表示懺悔、已往錯誤、絕對服從命令、王始允其……乃濫收川邊土匪之實、……擅委旅長至七八人團長十五六人之多、其他特務警衛立發隊等更難勝數、因之防內騷然、人民不堪其害、迭來省府軍部請願制裁、積案盈尺、（二）廢懷忠奉命駐紮思南負恩石印德鳳五屬淼靖之責、近亦大發野心、濫編土匪、圖防佔據地方槍枝所擅委之旅團長、如史華周□□□□□□（電碼不明）等亦不下十餘人、在地方搜刮無所不為、人民不堪其擾、乃借剿共之名、創造反對、與廢部相拌于思印之安、至今多時尚未撕殺平息、（三）蔣（在珍）廢（懷忠）兩人行為如此、故爭得天怒人怨、赤匪初到、人本無號、不謂一擊而潰、願以該兩部皆為烏合之衆、人數多寡不等、槍有虛名、毫無實力、聞匪即逃、致令后坪沿河婺川相繼被匪陷落、（四）王軍長見匪勢既甚猖獗、廢蔣兩部、決非赤匪之敵、再加以中央西南及鄰省各長官之督責、匪區及內外鄉人之籲求、乃派所部精兵四團、交由李旅長成章、率領前往會剿、並以李部較為精悍、使負攻堅敵銳之責、廢蔣兩部較弱、令負防守游擊之任、（五）不意兩部廢關人、自知所行所為不滿人意、再加攜亂奸人從中挑撥離間、遂誤會為省軍此去、陽為會剿赤匪、陰欲解決廢蔣兩部、不顧一切、率領所部、向川邊遁逃、（六）蔣廢兩部逃竄氣象、大致如此、王軍長聞訊、除一面飭令李旅所部分別堵防、積極撫綏地方、清剿并堵截殘匪、以防其再行竄擾外、一面更派員向廢蔣解釋誤會、免其挺而走險、如廢蔣接受諒解、并願將所部切實整理編縮、以槍枝為標準、不再徒務虛名、王軍長決以寬大為懷、視同仁不究既往云云、

下雨後 廣州酷熱已漸減

不要減卻心頭熱

在廣州市民連日苦熱中、前日下午室內華氏表溫度突高達一百度、雖有開電風扇者、亦覺肌體如焚、大有電風扇亦失其效用之慨、而馬路上熱度之倍加、自不待言、行人亦為之驟減、體力勞動之輩、其慘苦可知矣、查郊外農圃蔬菜、因連日酷熱蒸蒸之故、亦多有焦萎、農人咸憂形于色、為冀甘霖之早降、如大旱之望雲霓、幸是日將晚突然陰雲漏佈、俄而沛然下雨、至夜候九時始止、當時暑氣全消、回復清涼境界、市民莫不歡忭異常、欣欣然有喜色、而室內華氏表溫度遂降回九十度、市民前夕始得一夕之寧睡、否則抱病者不知凡幾許也、查自降雨後、昨二十日上午中午室內華氏表溫度上升約九十度九十二度之間、比前日已低減十度八度左右、且有微風、酷熱之中、已略帶有清涼氣、熱度已漸減云、

救暑！老總又有新文章

比暑熱更痛苦者正不知凡幾　安得總司令等銷禍患於無形

邇來廣州天氣、酷熱異常、計自本月初旬小暑期屆後、日夜熱度、均達九十餘度、最近數日熱度漸增、一般市民、苦困不堪言狀、尤其肩挑販賣、拉車驅驟之貧窮勞動家、冒暑滌日、尤易滋生疾病、總司令陳濟棠、有鑒及此、已飭軍醫處會同省會公安局、市衞生局、社會局、救濟院、及善堂代表等組設酷暑臨時救濟會、經陳總司令捐助千金為救濟之用、茲在陳總司令以事關慈善、有賴衆擎、復飭副官處長曾強、印具捐冊凡數百本、分發各機關募捐、專為救濟災黎、並將陳總司令擬刊募捐緣起、查誌於下、「近日上海南京徐州等處、天氣酷熱、寒暑表逸百度以上、據報載各該處因熱而死者、不下千百人、多數勞動之流、廣州市面、熙攘擁擠、不亞上海、貧苦者亦衆、近日天氣愈熱、寒暑表已達九十餘度、哀哉生民、已困于經濟、復死于天災、雖曰呼氣致異、上干天和、亦由人謀不臧、未能消患于無形也、遠瞻京滬之慘狀、近念本市之貧民、亟宜先事綢繆、以圖救濟、或搭蓬廠以陰露宿之人、或施藥品、以療暑濕之疾、事關慈善、有賴衆擎、用是印發捐簿、分發各機關團體、分途募捐、以期集腋成裘、共勷善舉、務望賢豪、體念苦黎、羅慈炎苦、敢為將伯之呼、望輸仁人之粟、慈壽君子幸其鑒之、陳濟棠啓、」

香港上大馬路三百七十號 杏林 針科 專醫 毒症 兩日包止 白濁 九 統治五淋刺痛 外敷止 橫痃 膏 清水 浸膏 甜尿丸 杏林 何禮銓 主治三消 渴而飲 不止 飲多而作 小便如 易飢 其色金 赤白其 香甜苦 全科定價 銀一百元 試服劑每 暫收五 澳門 新

大 即 英國宮 英 本屆 電影 皇帝 武后則天是中國歷史上最風流之后 第八是英 下二廿二 號換映 不日放映 氣弱 粵安船 昨晨吞槍 自殺 上海居民 紛紛來港避暑 老醫 北

大華戲院

即日放映

英國宮闈淫俠艷史　英國金牌獎　美國世界名片第三名

英宮艷史

本屆電影皇帝查理士羅頓榮膺皇冕之生平傑作

武后則天是中國歷史上最風流之后！亨利第八是英國歷史上最荒淫之君！

綜其一生，六娶其后，殺其二，其一后同居一年，一夜廝足者，一老者六十年，一桃花運，足一世風流，一變世放蕩！

下二廿二號換映賊門智緊眼奇情片　**半夜俱樂部**　佐治羅夫　及奇理夫

不日放映　環球名片　**薄命夫妻**

半甌茶室羊城美點

皇后大道中壹百肆拾陸號弍叁肆樓

名茶美點地方宏敞午晚兩市歡迎惠顧

蘇軾　肉竹

可使食中肉，不可居無竹。無肉令人瘦，無竹令人俗。人瘦尚可肥，士俗不可醫。莫傷翎露濕秋蓮，人生壽元須頤養。

保壽儲金，儲蓄致富保壽：歡迎索章。

嘉華人壽保險有限公司

電話三四三二三號　香港德輔道中

腫痛除根

十年

醫寓旺角過海碼頭行入第七間舖

周達文　脚症專家

余患脚痛，時發時止，周身走痛，每走百步，則脚筋抽縮，寸步難行，十年痛苦，百藥無效，後閱各報，見有恭頌先生者甚多，遂往求診，果然名不虛傳，藥到春回，病亦愈，頓見容光煥發，身體康健，確從根本治療，刊此以誌不忘　旺角通菜街崇藝織造廠張耀宸頌

真

美術照相　七週紀念　大減贈

林則徐　戒煙

經理香港普濟藥行分銷梁國英瑞昌南華新世界民興（廣州老威澳門捷聲各埠有售）

聖手脫痔

王毅超君爲名聞香江之醫痔大王王廣善之哲嗣也，幼承家學，深得乃父秘傳，故曾經王君之診治者，莫不應手奏效。弟患痔十餘年，屢醫罔效，幸得友人之介，請王君診治，數日其病若失，且能斷絕根株，毫無痛苦。弟感激之餘，特泐數言，聊以爲謝，并使同患斯疾者知所問津焉。先生寓港大道西二百七十六號三樓，診症七時至十二時，下午三時至七時。

上環東街聯合洋服店陳啓恭頌

肺癆特效（歷代）古方專治（肺癆）（內傷）

咳喘痰血盜汗潮熱破金肺臟一切險症活人萬萬凡遍醫不效證入危候者不防一試藥劑（古方）（丸方）公開刊仿單報告書內

肺癆止咳丸每服港銀壹員　壽常咳症壹服痊愈

香港灣仔駱克道七十號活眾藥行　電話[illegible]

氣弱

凡氣弱者。必懶於言語。若因酬酢上之言語過繁。每覺氣促音沉。精神困倦。欲免此弊。須飲黃廣善堂參朮苓酒。可轉弱爲壯。精神勃發。

參朮苓酒在永樂街一零九號總批發

欲購一瓶嘗試者。請用電話通知二五四八八號。不論遠近。一律送到。

本港新聞

楊德昭昨日南返抵港

向陳濟棠有所報告　隨乘夜船返廣州

（專訪電）陳濟棠駐京代表楊德昭，昨早乘日本皇后船南返抵港，下榻半島酒店，昨晚即乘佛山夜船晋省，記者晤之於船中，據答記者所問，此次南返，蔣汪並無函件致陳濟棠，本人南返時，會晤蔣汪，惟兄弟每一星期均一晤之也，汪精衛辭職一說，係外間忖測之辭，吾未有所聞，至胡氏出洋消息，吾在京時未有聞及，關於寧粵兩方聯合剿共問題，蔣委員長派有孫挹鍼辦理，本人此次南返，乃因離粵日久，故南返一晤陳濟棠，報告寧方政情耳，別無任務等語，後記者問以抵港後有往晤胡漢民否，據答因私事太忙，未有往晤，後又謂留省約一星期，即行北返云，又查鄒敏初昨晚假南唐酒家歡讌楊氏，後由親送之下船。

公平中　杭州美術影相

又平又中　認又環靚

車科放大　馳名本港

影結婚相借用　男界全套中西大禮服禮帽　女界全套新式大禮服紗褸　一律免費

大馬路壹百六十四號　電話[illegible]號　包保不變色

紳商各界昨日公祭羅長肇

港督特派中軍代表致祭

（專訪海）本港鉅紳羅長肇先生，於六月三十日，因病去世，其生平功業事蹟，已誌前報，昨日爲羅氏三虞之辰，其家人特在干德道羅府本宅設祭，本港官紳暨社團各界之親詣羅府致祭者，由清晨起，干德道上，便見素車白馬，絡繹不絕，港督貝璐爵士，且特派其中軍代表前往致祭，尤極生榮死哀之至，其餘紳商各界前往致祭者，有周壽臣、羅旭和、曹善允、周俊年、李右泉、鄧肇堅、黃廣田、劉平齋、伍華、何棣生、陸靄雲、李葆葵、葉蘭泉、馮香泉、譚煥堂、羅玉堂、郭少鎏、唐溢川、施過文、李冠春、容子名、何世榮、關祖堯、羅棟勳、關耀光、李海東、杜四端、簡東浦、洪興錦、馮秉芬、李亦梅、顏成坤、李星衢、傅亦熙、謝家寶、郭贊、堯達煊、莫幹生、吳敏卿、李惠堂、劉百偉、黃屏蓀、王德光、岑伯銘、周始南、周東生、馬叙朝等，不下千數百人，其他團體之到祭者，有香港體育協進會、南華體育會、東華醫院、保良局、華商總會、廣州方便醫院、梅芳女子中學、南華小學校、南華籃球隊、高露雲狀師樓，花圈祭幛，應有盡有，蓋其生前之德高望重，故得哀榮如此也。

本港熱度有持續勢

昨日熱度仍高　天文台長之談話

近五日來，本港熱度，均超出九十度外，九十二三不等，以是人皆苦熱，昨日午、皇后大道之熱度，仍爲九十三度，落雨之前，跌回九十二度，雨過後，雖有微風、然熱度祇略減，記者爲明悉近日之天氣起見，昨日特訪天文台長，蒙答所問如下、

有持續勢　據諸氏語記者云、天氣奇熱，每連續至許多天，在往昔已多見不一，查在一九二八年，由七月廿四日起八月三日止，一連十一日，熱度均高出九十度，即一八九六年七月份，亦曾有八天連續在九十度以上者，再其次爲一九二五年七月，亦有七天氣熱超出九十度外。

苦熱情形　五日來，因天氣之奇熱，各界往來，咸引爲話柄，在有閒階級，或室內之人，尙不至如何困苦，最難堪者，爲苦力及人力車伕之輩，尤以人力車伕爲最，蓋此輩奔走於烈日之下，赴炙之上，其慘苦不啻魚之在釜中也。

昨日熱度　昨日之熱度，與前數天無異，可幸晚間涼風習習，勞形之餘，得以略蘇，因避熱故，店伴之睡宿街頭者，幾遍地皆是，而貧民區域，歸僑之睡宿街頭者亦甚衆，七姊妹各游泳場游客特多，汽水及凍品生意，驟形暢旺，此均爲苦熱中可見之徵象，天文台報告有颶風，然居民寧願颶風來，一打散熱氣，亦不願熱浪之時苦人也。

粵安船主自殺

昨晨吞槍　失業恐怖

粵安輪船，最近入太古塢，船主佐薇布跚氏，昨晨忽在其房飲彈自殺斃命，槍仍在死者手中，查死者幾時自殺，無知之者，但據該船侍役言，在前晚十一時許，尙見死者，可見死者之自殺，係在昨晨，但直至七時半許，侍役起床，始見其殭臥牀中，左手仍持左輪手槍，右手指按機，前額有一傷口，彈從頭部穿出，侍役發覺後，即往報警，查氏現年約四十八歲，遺下妻子在德國，任該輪船主已歷十三月，因任期完滿，不久便要失業，其自殺之念或萌於此云。

會賺不如會積

語云「會賺不如會積」，吾人於每月所得之收入，正宜存儲什一，則個人之經濟地位，乃可以穩固獨立，美國友邦銀行儲蓄部，爲純粹之儲蓄機關，組織完備，辦事週到，經營各種儲蓄存欵，無不穩安，儲戶可得切實之保障，如承賜顧，無任歡迎。

香港中環皇后大道中十二至十四號　電話二〇二三四

歌一宿一宵費用三元

婦人被拆斷手骨

婦人盧二，三十歲，寓灣仔灰架街某號某樓，昨晨在灣仔軒尼詩道而出，其左手之手骨已斷，據謂前晚有一外國人，命彼到其居所濱某號屋，歌宿一宵，訂明費用三元，及至天明，彼乃向之討賚，詎不惟不與，反將其左手手骨折斷，但其骨雖斷，尙無血流，彼又謂今往報案，請送入醫院醫治，後由警察將之送入醫院云。

義勇軍歡讌港督

港督貝璐，今日將偕同副官，赴本港義勇軍總部讌會，聞作陪者有中西官紳多人，想屆時當有一番熱鬧。

颶風行踪

離福州六十里

昨據天文台報告，颶風現在台灣海峽，漸向正北吹，其地點大概在福州對岸六十咪遠。

印護勇有罪

下星期一宣判

昨晨十時，臬庭正按察司麥基利哥，繼續提審印護勇沙姆星，在佛山輪上，槍傷同事傳家星一案，傳錄証供畢，以被告罪名成立，下星期一宣判。

躉船水手被鈎傷足

太古糖房之躉船第五號，昨日下午，因載糖前往藍煙通晏天拿輪附寄，及抵藍煙通輪船旁，有一水手，以繩欲鈎繫於該輪之旁，乃因放纜不及，被鐵鈎將其足部鈎傷，是時其同伴等，即扶之起立，並報告水警，送之入國家醫院調治。

上海居民紛紛來港避暑

本港日來之氣候奇熱，爲三十年來所僅見，最高熱度之日，九十三度，而上海一地，其酷熱尤甚於香港，據來電稱，寒暑表漲至一百零五度，當地居民恒有中暑斃命，據昨晨乘日本皇后船來客稱，上海附近各地，久未降雨，旱亢異常，加以連日驕陽似火，炎熱逾常，多有感暑生病，且附近之麥稻，被烈日曬至焦萎，今秋收穫無望，是次由滬同來之華人搭客，有四百餘人，因不堪該地之炎熱，來港避暑，不料香港亦有如此之奇熱，雖不如上海之甚，亦殊悶煞，誠使吾人避暑無路云。

贈送

陳意齋精製滋養飲品　杏仁霜粉能潤心潤肺　散鬱除煩化痰下氣　暖食之最爲第一

試用待券

憑此券光顧三毫庄潤肺杏仁霜粉一罐減收二毫另贈送一毫庄眞米茯苓餅一盒或一毫庄椰蓉酥一盒無券照不減價所揭原諒

大道中二一九號陳意齋發（天）

巴士收銀人被控懷有假票

去月廿二號下午約三時，第六五六號九龍巴士，由九龍城往尖沙咀，追駛至油蔴地公衆四方街，有稽查周志、登車查票，當時周稽查發覺該車收票員林售與搭客之票，中有一條，似是假冒者，於是不動聲色，帶返公司，交與司理研究，未幾，林氏返公司交數，司理將之扣留，交與旺角警署，控以售假票之嫌疑罪，昨日下午兩時半，由九龍巡理府欒司提審，布郎律師代原告主控，施路化律師向被告辯護，嗣以此案物証尙未齊備，故押候一星期，並准被告具保廿五元出外候審。

客棧接客撞傷墮海

省港輪船天一號，昨晨駛抵廣州，灣泊西堤華珍本堂碼頭時，有廣州各旅店之接客，紛紛躍下船中，以兜接生意，各人因爭先恐後，其中有一人，由船欄處一躍而上，不意其首部撞於該輪三樓之鐵板，大約因其勢猛，致即時暈厥，而墮下海中，是時有多人欲將其打撈，惟皆不見，直至天一輪啓行回港時，仍不見其人之浮出，想已溺斃矣。

聯華影業人材養成所開學

昨（十九）下午七時，聯華影業公司附設之影業人材養成所，在七姊妹名園舉行開學典禮，秩序異常隆重，到會者凡二千餘人，行禮如儀後，即由該公司董事經理[illegible]宣佈開會理由，後由林兆業等致詞，旋即舉行各項個人表演，十一時許盡歡而散。

高陞今日之粵劇

「陳陣美人威」及「海角尋香」兩劇，皆薛覺先得意之佳劇，陳皮梅得薛伶與傳，故今日高陞戲園演鳳凰劇團，特將此兩劇分日夜點演，日演「陳陣美人威」，夜演「海角尋香」，加以名艷旦譚玉蘭，紫雲霞，丑生陳皮鴨之落力拍演，自見錦上添花，該園演鳳凰劇團，祇有今明兩天，後天起開映薛覺先唐雪卿著名聲片「歌台艷史」，日夜一律，仍收一式三毫，並將五時一場，改爲十二時半，以利觀衆云。

中南會明日海浴

中南體育會，定明日下午二時，在中環石碼頭齊集，乘輪前往清水灣海浴，歡迎會友及來賓參加，券價照常，沿途有音樂助興，及備茶點待款云。

學校消息

灣仔道旁針車撻紅女學院，自辦以來，成績頗著，茲聞該學院日間舉行第一次畢業典禮，并欲使各界注意提倡女子職業起見，特假借中華百貨公司二樓，開學生成績展覽會，由七月二十號起至廿二號，一連三天，敬請各界參觀云。

商業消息

本港華人行大利洋行，總代理之英國湯臣奶粉，滋養之豐富，氣味之香醇，久已膾炙人口，聞各大公司辦館商店均有代售云。

今日潮水

	漲	退
上午	三時廿五分	十一時十二分
下午	四時零一分	九時三十分

夏日長長　正好眠！

此懶人語也，然炎熱迫人，精神稍知，便覺昏昏欲睡，如服華夏添精丸以振刷之，自見精神增長，辦事愉快，長長夏日，正好利用之以謀其所事，身心暢適，晚間更可得甜睡也。

華夏添精丸　添長精神　四時可服　八粒見功　妙在不燥

本港華資工廠之調查

廣南源皮廠

（專訪海）廣南源皮廠，址在長洲，佔地六萬餘方尺，規模極爲宏偉，成立於十五年前，因爲無限公司，故資本額不詳，其出品有紅皮，藍沙皮，蘭心紅底面之沙皮等，俱用以作皮鞋之底皮，而另有軟皮一種，則爲做各式皮鞋軍裝手袋等用，是皆爲最新發明之製作，其做日用皮喼者，則綿光沙皮，此則以翻式法製煉者云，查該廠所出各皮之銷場，食以上海天津北平等地爲主，其在揚子江流域銷流亦復不少，銷外埠則只有少數之藥沙而已，營業狀況，因其主要銷路爲內地，故內地關稅之影响，於該廠營業極大，據其司理人李君語記者，謂內地未行關稅鹽政策以前，每年營業可得七十餘萬元，一經入口稅加徵後，營業少去一半，現只每年營業三十餘萬元而已，工人前有五十餘人，現因適應環境之需求，只用二十餘人云。

山東名醫王澍渭痊愈我癎疾

名醫王澍渭醫學淵深，經驗豐富，無論內科外科，經其診治者，靡不着手回春，弟客歲患暈厥，屢醫罔效，後得先生診治不幾旬，其患若失，弟以年餘痼疾，一旦霍然，感激之忱，奚可言宣，謹泐數言，聊以鳴謝，先生醫寓在永樂街口五號地下擴號醫局（即大新公司對面）

天光報排字部張閏恭頌

佛嚟名茶

贈醫　肺病　咳血吐血

國醫崔亦良即省城崔一齋曾孫，經台山政府衛生局考取，故傍等醫生祖傳獨步專精肺癆內傷破金久咳吐血，一經診脈，直斷生死，生者限日全愈，愈後立誓再發，包無復發，死症即推辭，不受理，本着良心，決不誤人命，傳四代，經驗有百餘年，老招牌，担保斷册，香港大道中二百零九號二樓，包保期日見功，收效非常神速，診症上午七時至下午八時止

〈剪下告白贈醫免費〉

會文正嘉言

天下古今之庸人皆以一惰字致敗

天下古今之愚人皆以一貪字致敗

欲去惰字總以不晏起爲第一義　欲去貪字總以不輕受人餌誘爲第一義

是以大丈夫貴勤勉而具識力　然貪之一字最足誤人

邦人君子於一煙之微尤不可以不審也

請吸福祿香煙

千秋香煙

三光布廠　介紹夏令最佳衣料

西貢布

名貴大方，質結柔軟，絕不起縐，用製西服，最爲佳品

各洋服店均有代售

門市部　香港永吉街四號

電話二四八四二

老醫　洪冠洲　鼻喉專科　淋症痔瘡

鼻流臭涕　鼻淵丸　輕者三天重者五天無不奏效每盒式元　頭鼻淵腦漏丸

修約代表在商會茶會的花絮（上）

老敏

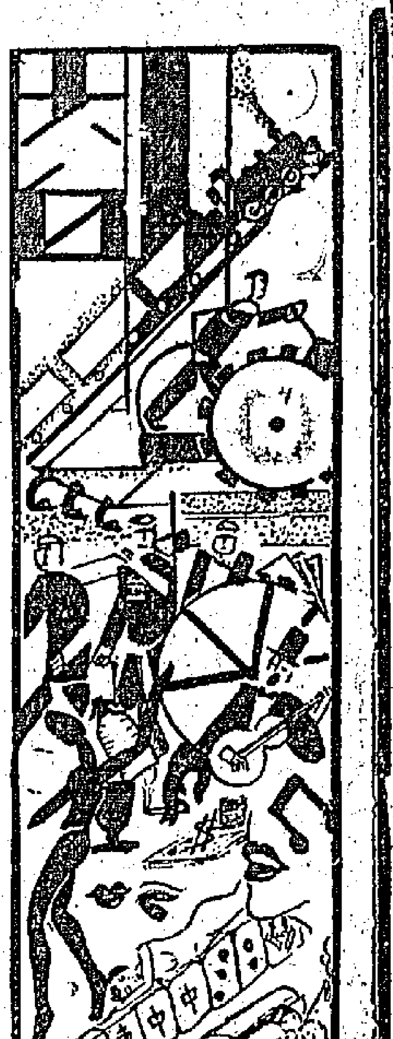

月之十八日，香港華商總會，請我方修約代表張慰慈，李仙根，胡棟朝等，茶會於該會之大堂，據說，這是慰勞，或亦有說是慶功，但究竟是慰勞，抑或是慶功，作者因不是內幕中人，固然是不曉得，不過盛會當前，是很難錯過的，何況復有這麼多的大人先生們參加，我又那得不擠進去，湊湊熱鬧哩！會場中所有的新聞，既有許多記者們記載，我既不是記者，故此我所寫的，不過是其中的花花絮絮罷了，大約這還不至討厭閱者罷！

廣田須要加上一個黃字

華商總會的主席，是黃廣田氏，在茶會的席上，發言最多的，也算是這位先生，李仙根呢，他見沒甚話好說，只得若訕地，問黃是做那行商業的？黃說，他是廣田行的主人，「呀，廣田，」李仙根這麼說，「這兩個字很生口，須要加上黃字連讀下去，不然，很容易使人誤會，」黃廣田臉上不由得紅了一紅！

口太多食窮了

「廣田兩個字，口太多了，」李仙根先生，很幽默的，這樣向那個商會主席取笑，「對的，就謂着這個口太多的原故，它竟把我食窮了！」這是黃先生的答辭。

理論與事實

這樣一來一往的，李仙根和黃廣田，很不拘形跡的，在談笑着，後來他們究竟談到一些正要問題了，（因我離得太開，他們說什麼正經事，我可不聽見），我聽見李先生這樣說，「照黃先生的理論，……」「對的對的，」那位商會主席搶着說，「我所說的是理論，但李先生的事實，又是怎樣的呢，我很……」，但不知是我離得他們太開的原故哩，或是那位李局長所說的仍是理論，故此究竟有沒有說出事實來，我可不敢負責報告。

風光雜寫

葛羅

我愛榕城的靜　我愛紅爐的變

我最愛的是香港的夏天和福州的秋涼。一到夏天我最愛看維多利亞山上多變的雲霞。一到秋天。我最愛領略榕城郊外清爽的氣候。這兩個地方的風景。祂們各具有一種相反的特質。就是「變」和「靜」兩個字的分野。因此。亦就俱有一種殊味的美麗。

福州的秋天。天空老是無邊的澄碧。我曾在那裏度過一個秋涼。那叫廣東晚熟的西禪寺有名的荔枝。一到舊曆的八月天。才紅得像朱砂。藏在深綠的葉底。映着綠磚的寺牆。成一種饒有詩意的景色。

我在禮拜日的下半天。老是要到西郊去一趟。閩西汽車把我載到往西禪寺的車站停下。這個時候。我的心境分外的曠達。把一週間在市區所受的人事煩擾。洗滌得干干淨淨。在這青山環繞的榕城野外。晚稻長成。綠波十里。菜蔬「火箭」。綠葉油油。田裏的荷。開着三兩朵紅白的花。加以氣候的清爽。正顯得「天高地遠」。福州是詩人名士的產地。我對「地靈人傑」的老話。不無深一層的信仰。

「靜」不單是福州風景的特質。福州社會的一切。亦都是在「靜」的氣氛裏。

香港的夏天。最可愛的是山巔的雲霞。我的居室的一面大窗。正對着山巔。我的睡床。又正靠着那窗口。宴起成了習慣的我。每朝第一次打開眼簾的時候。老是要在上午十一點鐘。假若在陰天或雨天。維多利亞山巔。老是被吞沒在雲霞裡。若是在天氣比較晴明的早晨。從地層中冒出來的縷縷白雲。像煙捲所抽的烟霧一樣。一絲絲地徐徐地揚起。直到聚積多了。就變成了一朵白雲。從朵朵的集積。就把整個的山巔遮蓋了。從白雲間的疏缺處。可以看到那些被掩蓋不住的樹林蒼綠。或一座巍峨的樓房。兀立在雲端。我這時眞不能辨認出這是海市蜃樓的幻境。抑或是一幅美麗的名畫。太陽的熱力和地面接近了。雲霞被蒸散了。這時那些泉水沖流過的岩石。射着太陽光。反映出一種銀色的光茅來。這種光茅雜在濃蔭的短樹間。煞像黑夜洋面兵艦的探海燈。射着天空。一道萬丈的白光。在黑暗中映入人們的眼簾。這又給你一種風景靜明的快慰。

※香港的夏天是「變」的

※香港的社會亦復如此。※

理想軍事小說　太平洋大戰（二二）

志堅

第十四章　阿克沙奇襲

日軍撤回克魯倫後。阿克沙的俄軍乘勝推進。察爾湖和艾庫列哈列哈的俄蒙聯合軍也同時反攻。日軍因爲三面受敵。損耗又重大。而大批的接濟又很難運輸前來作補充。與俄軍相持至五月中旬。卒將克魯倫放棄。退守阿莫涅烏松呼拉克。憑藉着巴圖汗斯奇雅諾山的天險。來阻擋俄軍南下追擊。徐圖反攻的計劃。

第十五章　細菌戰爭

日美俄自從開戰到現在。經已有十個月了。戰事未發生時。和戰爭剛開始的一二月間。日本是着着勝利。所以日本人對於戰爭很抱樂觀。以爲他們獨霸太平洋和亞洲的夢想。眞的要從此實現了。不料以後。戰事一步一步令日本入於困難的境地。對俄的作戰。固絕對無絲毫的進展。對美的作戰。危機更日比日明顯。因爲戰事陷於不利的情勢底下。致令國內發生種種不安定的現象。更足以動搖人心。影响日本對國外的信用。戰爭的結果。致令日本不能不很起勁地來實行通貨膨脹政策。於是造成經濟恐慌的嚴重程度。爲日本開國以來所僅見。叫日本政府簡直無法救濟。開戰以後。日政府就運用從來的老套。提出「國民對國防的自覺」這類標語。叫國人捐助軍費。用現金的形式。或者用現有物品的形式。由當局發起。或由當局指導。透過各種「獻納會」。而收納進官廳裏面去。自開戰以後的六個月內。國民的獻納金統計共有八百五十三萬日金。但是以後。漸漸稀少了。有些工廠。因爲戰事影响而停頓。失業的工人。初時因爲給愛國的情緒支配着。雖然在各種製造兵器所裏得到很少的工資。但是沒有什麼不甘心的表示。現在却不然了。他們秘密地舉行會議來反對戰事。於是因爲反對戰爭而下獄的事。時有所聞了。

俠豔小說　草澤英雄（四）

雲臺健者

第一章　四九山後荔枝園月下馬鳴人私語

是時敵人有一以踣踉向水埗逃命。大嫂伏石級下。不爲所睹。比近。大嫂乃發槍。彈向敵人股間穿過。敵遂仆。李老迪適馳至。下馬乃執之。交大嫂看管。復與江潤沿水次追逐敵人。敵已泅及對岸。紛向林中沒。三人遂押敵人歸。至大樹土墩。老迪曰。我下墩時。有一傷臥地上不及逃者。爲馬覺而斃。大嫂與潤哥稍休。我當覓之。於是馳繞土墩下四週。無所見。以爲負傷竄矣。立馬四顧。夜色淒其。忽聞有呻吟聲。悠然送入耳中。而是時月乃匿雲裏。天地相連皆盡爲深灰色所籠罩。老迪囘憶腰間有電手筒。乃持而按其制。光乃四射。祇覺土墩右方有一淺窪。似有黑影蠕動。策馬赴之。至則復以電光射之。果人也。覆臥窪邊。似作牛飲。而呻吟即自此發。老迪乃下馬近而喝之。其人乃斷續發哀聲。且乞賜早死。老迪問傷何處。其人以手指腹。復指其口。既而曰。得賜水一飲。死亦甘矣。老迪乃油然生憐憫意。乃踞而雙手掬窪中水。就其人口飲之。其人飲已。精神似稍壯。蓋火毒攻心。渴乃欲死。老迪問其能行否。其人搖首。老迪曰。汝何名。曰。虞……久久乃不能舉其名。老迪曰。何故。毒乎。曰。否。我名乃足焉首領耳。曰。何故有此。其人此時乃撲簌淚下。老迪益心動。曰。汝乃何苦。然又何故而要麾我。其人曰。今夕事非我心願也。實告首領。我女子也。虞媚卿即我。言已泣去。老迪惶急。復掬水以澆其面。媚卿復甦。老迪曰。同伴何爲不顧汝。曰。我自份必死。何必復累人。老迪曰。姑娘勿再耗氣。我當攜汝返。我有李大嫂。可以救姑娘。言已。張手欲捧媚卿。媚卿搖手拒之。老迪猶豫。繼自言曰。救命爲先。何有嫌者。毅然抱之起。立登鞍。不敢騣。比至大樹土墩下。大呼李大嫂。大嫂奔下。睹一人横老迪懷上。急問何人。老迪曰。奇事。急難詳言。速來救此姑娘。大嫂笑曰。迪哥狂耶。明明是男子。何云姑娘。迪曰。不暇與汝辨。可來共援之登。騎上臥恐更傷其創。其創乃在腹。我男子。胡能代汝。大嫂乃力挾之下。樑揉胸前。曰。我一人可矣。無須汝助也。

老迪乃牽馬隨後。比至大樹腳。李大嫂遂輕輕放於草茵上。乃爲解襟驗其腹。血與衣相膠粘。輕手掀之。媚娘苦呻益甚。大嫂乃探手入懷取小丸出。投口嚼之。吐實於創口。媚娘覺痛止。可以起坐矣。側首睹一傷伴。以袖掩面不欲視。傷伴乃驚然曰。虞先生亦同我一樣潦倒耶。媚娘不答。大嫂因莫明其妙。即老迪亦如墮五里霧中。蓋以被俘者既與彼同處。亦不知其爲女子也。而彼乃自認爲女子於敵前。此事尊有此理。江潤則瞪目視大嫂與老迪。又不欲播二人興致。謂不如返荔枝園再商處置辦法。老迪亦甚韙此言。乃以馬讓媚娘乘之。且爲之挾。又不敢速馳。恐再裂其創。江潤則牽其俘先行。既抵園內。遂下馬於小茅屋前。此茅屋爲職司灌溉荔枝及將理園中事者所居。大嫂乃叩之啓。使讓其牀爲媚娘息。復使園役爲備熱湯。爲之洗滌創口。而江潤則押俘登山去。大嫂則託潤哥囑山中醫生至。爲之出硃焉。

社會小說　媚豬　203

著者仲公

因爲世界的法律。並沒有男子被女子强姦的。更沒有誰是主動。誰是被動的分別。即以馬房的事而論。大衛豈能拿這種說話。脫自己於法嗎。但是。麗香啊。你今日祇有吃虧了。因爲我知道你父親的脾氣。無論如何。也不會控告大衛的。你父親在從前雖然是一個浪漫不羈的多情種子。可是到了近這十幾年。他已經把脾性整個變化了。在社會上頭。亦已掙扎得個名譽。你從前告訴我。說你爸爸拿中國的舊禮教。甚麼禮義廉恥來教訓你。他既然尊重起禮義廉耻來。又怎肯因爲你的事情和大衛打官司呢。須知道官司打起來。檀香山大埠的中國人。沒有一個不知道的了。這件事情。是不名譽的事體。是不道德的行爲。官司勝訴也好。敗訴也好。都不是光榮的事哩。所以我想來想去。也沒有方法可以解決你倆的糾紛。除了用無聊的嘗試以外。還有甚麼辦法呢。除了大衛的良心變轉來以外。還有甚麼辦法呢。不過。你。大衛啊。你太卑鄙了。你欺負一個荏弱的女子。在偷竊了他最寶貴的珍品以後。還要加上一個極難堪的罪名給他享受。你知道嗎。他以後或許會因你而終身墮落不振。也未可料。因爲他沒有法子可以彌縫他的傷痕。沒有一點赤血之至誠。貢獻給以後愛上他的異性。他的肉體已經被悲哀的侵佔。而陷於不完全的畸形的發育了。他的靈魂也將被失望之神佔據着。不知到了幾時。纔能戰勝他。忍他離開自己的方寸。付諸於無踪無影的空虛裡。大衛啊。你別要自鳴得意了。你聽着。像這種行爲無

恭頌 盧覺非先生 祖傳獨步 脫痔無痛
余患痔漏血。人徒背立。賜治無功。二十年來。飽嘗痠苦。蒙盧先生治之。手術二次。霍然全愈。療治期內。行動如常。不碍職業。術妙心仁。尤爲難得。特贅數言誌謝。並爲同病者介。
醫寓威靈頓街一百六十號弍樓 電話二五九四四 ◀內外痔葯每味一元▶
利源東街 有祥庄助 車月峯 敬頌

女醫 林瑞英 專醫婦女痔漏

陳泰痔瘡膏
功能根本脫痔兼治惡毒大瘡
陳泰痔瘡膏。乃專門醫痔特效品。比打針、勒線、刀割、更神奇。功能止血止痛。殺菌消毒。去腐生肌。無論新久內外痔瘡痔痛。時愈時發。一經敷藥到除根。
癰疽癤瘡之與痔瘡名雖不同其毒實與痔瘡無異故此膏除擅治惡痔外兼治雜名腫毒凡背癰頸癧乳瘡疳瘡口瘡傷成瘡少兒瘡癤等用之保証實效
總經理唐拾義藥廠

威靈頓第一枝店
六月初十日全餐每位五毫 一盤肉粉絲湯 二三味石斑 三燒羊腩 四鮮茄鷄飯 五雪糕或咭啡 六啤咖或茶
衛生凍品 啤酒 華田 啤梨汁 橙汁 鮮奶 谷古 紅茶汁 (雪藏)大紅西瓜每碟一毫
散餐部 諸君購便 概收九折
正舖設在威靈頓街門牌第九號D及E 第一枝店在中環街市 電話弍二六八八

鳴謝 痔科良醫 張桂林 無愧痔科聖手
弟患痔多年常時痔血月前突然發作痛苦不堪延請痔科專家張桂林旬日治愈施用繼得之法確無痛苦無愧痔科聖手特誌數言鳴謝又
張先生夫人歐陽蓮卿 女專醫 亦兼痔
△特效痔漏丸△神效消痔膏▽
先生寓港大道中二百一一號二樓 電話二六〇二六 灣仔先見台地下張錫壽頌

咳血夢口 一齊告愈
弟患肺癆咳血之症五年迭經中西醫治不特無效且加口口之症日則咳血夜則遺口肌肉因而大落不眠不食氣息奄奄藥醫罔效而疾走皆謂必死不敢下藥幸由東華醫院醫生李君湘甫介紹關履之醫師診治服藥兼旬咳血夢口一齊告愈感激之餘列此鳴謝
關履之醫師專醫左列肺腎殘頹大症
肺病 久咳出血。五癆七傷。肺癆。痰飲。潮熱。盜汗。失音。失眠
腎病 夢口。早洩。生殖萎縮。夜尿。糖尿 血尿。白口。小腸疝氣。閉經。白口
醫務處大道中一百七十六號何東行三樓 電話弍弍柒零玖 灣仔水渠街蔡德記恭頌

天雷太師： 驚人工作
天雷太師乃峨嵋山老道人隱居十年得其祖師秘傳白口獨步仙方修道峨嵋百種仙草配合陰陽提煉製成特採擇（毒金雷）到港以來治愈白口者不下千名爲省澳各埠非常暢銷有求過於供之勢天雷太師現運來工作一起速運到各埠應市救世云（毒金雷）主治一切白口症萬發萬中不論新染久患限即日見效各埠藥行均有代售

庚午堂 甲子婦科丸
總經理 永吉街 萬福成 上市足頭號

雙眸復現
蔡德芬先生醫學宏富。材具優良。早爲中外人士所稱頌。其醫術對於眼科一門。尤有心得。……余患目疾。目不見天。兩目腫大如桃。翳如白膜。屢治罔效。幸蒙蔡先生治理。一劑而痛止。三劑而白膜消。……特誌數言鳴謝。
蔡德芬先生館設大道中一百七十八號三仁堂 每日上午八時至十二時在樓診候 下午二時至七時在何東行二樓十二號 荷李活道長興街二號 [illegible]

疑肺癆 似內傷 不出十天根本全愈
弟一向肺弱、易患傷風、痰多氣促、胸間有作痛、早晚咳嗽、尤甚、帶血、屢醫不效、懷恐懼、後得同事黎君介紹、請當宗英醫師診治、未入肺癆、精神日佳、止血、止咳、今已康健如常、……特此鳴謝……

經政府化驗及註冊之 中西大醫師參訂
□符廣記戒煙良藥□
有强大的藥力 神速的効能 是黑海之慈航
如服別家不靈之藥請用本號之戒煙精神露精神粉 服後有意想不到之効力且絕無痛苦
代理處 梁國英藥房及各大藥房
發行處 香港永樂街十七號樓 電話二五三八九三

有黃博濟 生口無閉醫
余患慢性後口道白口症四年經打針十次無法斷根今春返港由大中華醫生介紹往黃博濟先生處治理……十日則全愈……特此鳴謝
醫務所 油蔴地上海街三十一九號 大道西二百七十八號 澳門新馬路

上海 妙靈戒煙藥精 暫收六折
任何遠年烟癮。確能澈底消除。
南方總經理 何廣仁藥局 香港荷李活道 電話二六八二五
大瓶二元 小瓶一元 各大公司 藥行有售

吳榮氏戒煙甘露
絕無毒質、能清煙患、絕無痛苦、安然斷癮
△本港各藥行藥局均有代理
聯國英藥局 新世界藥行 瑞昌藥行 永安公司 陳李濟 新亞藥行 南華藥行 中西藥行

軒轅詩道 藝生泰 美化傢私 現代裝飾

奬頌 胃腸病專家
余患胃腸氣痛。經已兩年。每食即胃痛。消化不良。精神衰落。日夜不安。屢醫罔效。今服胃腸病專家王醫生日光。細心診查。施以王道新法。今完全治愈。特鑄銀鼎持贈。聊作紀念。並登報鳴謝。
亞細亞火油公司職員高十鳴謝
▲醫務所大道中一七六號何東行四樓上五樓即舊水車館

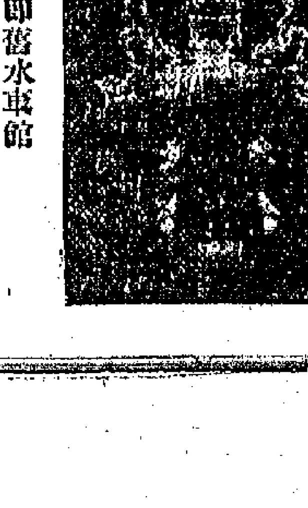
兩年胃氣痛即止 旬日除根快加毅

包皮過長是健康大敵
先天性發育不良。○○發育不良之人。○○便易患包皮過長之病。○○……

如包醫十元至十五元
時間由上午八點至下午八時 醫師 孔少賢 孔憲棠 處理

香港上環大馬路二百八十號二樓即中央左便
滅毒醫社 治淋疳疔 尿道流膿 三日包消
無論何種殘頑毒症限日全愈包能斷根保無復發隧毒之弊
「每診壹元連藥在內患毒症者祈留意焉」

猫專捕鼠故鼠畏猫公正自然散專治一切痛故疼痛畏自然散因自然散專治一切痛症萬無一失正如猫之捕鼠也
主治 頭痛 耳痛 喉痛 眼痛 心痛 胆石痛 腎石痛 神經痛 腸胃痛 割傷痛 折骨痛 月經痛 風濕骨痛 總之任何痛症均可治療
每包一毫 每盒半打五毫 每安三元五毫
止痛專葯自然散乃名醫張曲江發明葯性純良不同丸品
一總經理廣州市一德路宏興葯房 鴻棧 總發行香港並士敦道 公正大葯行啟

粵省港澳輪船公司每日行船時間一覽表
龍山 金山 泰山 佛山 瑞泰 瑞安
往來省港
星期二四六晨早八點上省
星期一三五晨早八點返港
星期一三五晨早八點上省
星期二四六晨早八點返港
星期二四日晚十點上省
星期一三五下午四點半返港
星期一三五晚十點上省
星期二四六下午四點半返港
星期六晚十點上省 禮拜日下午四點半返港
往港澳
禮拜一三上午九點半往澳 禮拜二四五上午八點返港
星期日上午九點半往澳 下午四點半返港
半夜三點半往澳 下午五點返港
星期日 十二點返港 下午五點半往澳
禮拜六 上午八點往澳 下午兩點返港
民國廿三年七月十五日 太古洋行 港澳輪船公司 同啓

工商日報優待學校招生廣告啓事